

LA SFI À TRENTÉ ANS

← **FIERS DU PASSÉ.**
TOURNÉS VERS L'AVENIR. →

30 ANS D'INNOVATION ET

1995-2025

Inscription de
52 millions
d'acres /
21 millions
d'hectares au
programme
SFI

Expansion du
programme SFI au
Canada

Création du
programme
de labels SFI

1995

1996

1999

2000

2001

2002

2004

Fondation
de la SFI

Début des
audits de
tierces parties

Formation
du Comité
d'examen
externe de la
SFI

Certification
de plus de 100
millions d'acres
/ 40 millions
d'hectares par
les normes SFI

DE LEADERSHIP

La SFI Inc. est créée en tant
qu'organisme à but non lucratif
entièrement indépendant
comprenant un conseil
d'administration à trois piliers
représentant à parts égales les
intérêts sociaux, environnementaux
et économiques

Bill Banzhaf passe le relais de la
direction de la SFI à Kathy Abusow

Adoption de
la Norme de
chaîne de
traçabilité SFI

2005

2006

2007

2010

Reconnaissance
mondiale de la
SFI par le PEFC

La SFI lance son
programme de
subventions aux
partenariats pour
la conservation et
le développement
communautaire

30 ANS D'INNOVATION ET

1995-2025



La SFI étend
ses activités
en éducation
environnementale
en acquérant Project
Learning Tree (PLT)

Lancement de la Norme
d'approvisionnement
en fibre SFI

2013

2015

2016

2017

2018

Les terres
forestières
certifiées selon
les normes
SFI atteignent
un quart de
milliard d'acres
/ 100 millions
d'hectares.

La SFI est
reconnue par
le système de
notation LEED
pour bâtiments
écologiques de
l'USGBC

Lancement de PLT
Canada - APLA
Canada à l'aide de
fonds consacrés au
placement de 1 000
jeunes dans des
emplois verts



FINANCEMENT DE LA SFI

Les revenus d'exploitation de la SFI proviennent de diverses sources, notamment les frais de participation aux congrès et colloques, la vente de matériel éducatif, les subventions gouvernementales, les accords de services, les revenus d'investissement et les frais de licence des organisations certifiées SFI. En 2025, les frais de licence de la SFI représentaient environ 65 % des revenus.

DE LEADERSHIP



La SFI a lancé son initiative révolutionnaire de foresterie adaptée à l'évolution du climat au Canada et aux États-Unis avec un soutien majeur de partenaires financiers des deux pays.

Adoption officielle des normes SFI 2022

Lancement du module SFI pour les communautés et familles autochtones

L'enquête Global Eco Pulse® 2024 démontre que 63 % des consommateurs américains ont entendu parler de la SFI, contre 52 % en 2020. Parmi eux, 93 % lui font confiance, ce qui représente une augmentation de 3 % depuis 2020.

2022

2023

2024

2025

Plus de deux milliards de dollars sont investis dans la recherche forestière par des organisations certifiées SFI depuis 1995.

Lancement de la Norme de durabilité des forêts urbaines et communautaires SFI

L'empreinte des normes SFI atteint 350 millions d'acres certifiés / 140 millions d'hectares certifiés.

Les organisations certifiées SFI comprennent des propriétaires fonciers privés, des entreprises de produits forestiers, des gestionnaires de terres publiques, des collectivités autochtones et leurs entreprises, des organismes de conservation, des organismes publics étatiques et locaux, des intérêts communautaires et des universités. Les organismes certifiés SFI sont vérifiés par des organismes de certification indépendants accrédités par le Conseil national d'accréditation ANSI-ASQ ou le Conseil canadien des normes (CCN). La SFI ne joue aucun rôle dans la détermination de l'octroi d'un certificat — cette décision est prise indépendamment par les organismes de certification.



ANALYSE

DE LA PRÉSIDENTE-DIRECTRICE GÉNÉRALE

← 1995 UN REGARD SUR LE **PASSÉ**

LA VOIE À **SUIVRE** 2030 →

Cette année a été importante pour la SFI; nous avons célébré notre 30^e anniversaire (1995-2025) et entamé la première année de notre orientation stratégique 2025-2030. Bon nombre d'entre vous ont contribué à nos succès passés et représentent la force motrice de nos travaux futurs. En cette fin d'année, nous anticipons avec enthousiasme ce que nous pourrions accomplir ensemble d'ici 2030.

NORMES ET RECONNAISSANCE SUR LE MARCHÉ

Une de nos principales réalisations des cinq dernières années est que plus de 50 clients, consortiums, cadres de durabilité et politiques d'accès au marché ont reconnu la SFI. Et aujourd'hui, plus de 350 millions d'acres (140 millions d'hectares) sont certifiés selon la Norme d'aménagement forestier SFI. Au total, 84 % des organismes certifiés SFI rapportent une demande constante ou croissante de produits certifiés SFI. Nous sommes également heureux de signaler une augmentation du nombre d'organismes utilisant les labels SFI. De plus, nous avons travaillé en étroite collaboration avec PEFC International en 2025 pour atteindre nos objectifs communs. Nous continuons à rencontrer nos publics clés et sommes heureux que la SFI et PEFC soient acceptés dans le dernier outil de classification LEED.

L'ACTION CLIMATIQUE PORTÉE PAR D'IMPORTANTES INVESTISSEMENTS ET UN LEADERSHIP AUTOCHTONE

À la SFI, nous savons depuis longtemps que les forêts gérées de manière durable peuvent constituer une solution dans les stratégies d'atténuation et d'adaptation en matière de feux de forêt. C'est pourquoi nous avons lancé l'initiative de foresterie adaptée à l'évolution du climat de la SFI afin de promouvoir des pratiques qui portent sur l'atténuation et l'adaptation en matière de climat — en veillant à ce que les forêts continuent d'apporter des bénéfices essentiels malgré les conditions changeantes. Je suis ravie que nous ayons annoncé plus d'un million de dollars pour soutenir des projets dirigés par des Autochtones au Canada, et d'autres investissements seront annoncés en 2026.



La SFI est fermement engagée à créer un changement positif, et nous avons l'envergure et les réseaux requis à travers les États-Unis et le Canada pour opérer ce changement.

LES COLLECTIVITÉS RESTENT AU CŒUR DE NOTRE TRAVAIL

Notre réseau, y compris les comités de mise en œuvre SFI, est essentiel pour produire un impact à grande échelle grâce à la mise en place des occasions de formation, des meilleures pratiques de gestion et des progrès sur le terrain. Nous sommes heureux que 57 000 personnes issues d'organismes certifiés par la SFI aient été formées à la reconnaissance et au respect des droits des peuples autochtones depuis 2022. La SFI a également signé un protocole d'entente avec le Conseil forestier des Premières Nations de la Colombie-Britannique pour accroître le leadership et la participation autochtones à la gestion durable des forêts, ainsi qu'avec la Nation Yakama pour collaborer sur des enjeux de gestion et de conservation forestières.

SERVIR D'INSPIRATION POUR UNE VIE D'APPRENTISSAGE

La SFI reste engagée dans le PLT / Apprendre par les arbres Canada et dans la promotion de l'éducation environnementale, du savoir forestier et des parcours professionnels. Nous avons annoncé de nouvelles collaborations avec le conseil intertribal du bois (Intertribal Timber Council) pour développer un guide sur la carrière intitulé Tribal Forestry & Wildland Fire Voices et avec la Société internationale d'arboriculture (International Society of Arboriculture) pour développer un guide sur les carrières en arboriculture et en foresterie urbaine (Arboriculture & Urban Forestry Career Guide). PLT / APLA Canada a guidé la création plus de 8 700 emplois verts depuis 2018 grâce à notre réseau de plus de 470 employeurs. Nous avons mobilisé 135 participants dans le cadre de notre programme de mentorat vert et parrainé plus de 35 jeunes délégués pour participer au congrès annuel de la SFI.

REGARDER VERS L'AVENIR AVEC CONFIANCE

Nous nous tournons vers l'avenir avec optimisme — la SFI demeurera un chef de file audacieux jusqu'en 2030 et au-delà. Ensemble, nous tirerons profit de trois décennies d'apprentissages et veillerons à ce que les forêts demeurent une source de solutions, de résilience et d'espoir.



Kathy Abusow

Présidente-directrice générale

ORIENTATION STRATÉGIQUE 2025–2030 DE LA SFI

Les objectifs mondiaux de durabilité évoluent, et les projecteurs sont plus que jamais fixés sur les forêts. Les forêts du monde entier connaissent une fréquence et une gravité accrues de sécheresses et d'incendies, d'épidémies et de maladies parasitaires, d'événements de précipitations extrêmes et de déclin des espèces — autant d'impacts négatifs sur la santé et la résilience des forêts et des communautés. Le secteur forestier s'adapte à l'évolution des critères de conformité des domaines juridiques et réglementaires, aux considérations liées aux licences sociales, ainsi qu'aux attentes des investisseurs et des clients, tout en cherchant à recruter et à retenir une main-d'œuvre diversifiée.

LA MISSION DE LA SFI est de favoriser le développement durable grâce à des collaborations axées sur la forêt.

LA VISION DE LA SFI est un monde qui accorde de la valeur aux forêts aménagées de façon durable et qui en bénéficie.



LE RÔLE DE LA SFI POUR UN AVENIR MEILLEUR

À la SFI, nous croyons que les forêts durables sont essentielles à notre avenir collectif.

La SFI est un chef de file en durabilité grâce à ses collaborations en matière de normes, de conservation, de développement communautaire et d'éducation, et grâce à l'accent mis sur des solutions pratiques démontrées par les progrès réalisés sur le terrain.

Nous avons l'envergure nécessaire pour améliorer les choses et contribuer à un changement positif à travers nos réseaux. Cela s'explique par le fait que l'empreinte de la SFI inclut 350 millions d'acres / 140 millions d'hectares de forêts certifiées et influe sur plus de 11 milliards de pieds cubes de fibres de bois obtenues par des usines certifiées selon la Norme d'approvisionnement en fibre SFI.

Notre potentiel de contribution en cette période de changement est immense grâce à notre envergure et à notre réseau axé sur l'action, dont la collaboration est axée sur l'acquisition de données crédibles et de recherches, ainsi que sur la formation et la mise en œuvre des meilleures pratiques de gestion. Nous continuons à mobiliser les éducateurs et les jeunes grâce à Project Learning Tree / Apprendre par les arbres Canada, qui sensibilisent les gens à l'importance des arbres et des forêts pour que les défis environnementaux puissent être relevés.

L'orientation stratégique de la SFI vise à :

- Promouvoir une foresterie et un approvisionnement responsables
- Fournir des solutions basées sur la nature grâce à l'empreinte de la SFI
- Favoriser une vie d'apprentissage
- Créer un changement positif qui soutient les collectivités

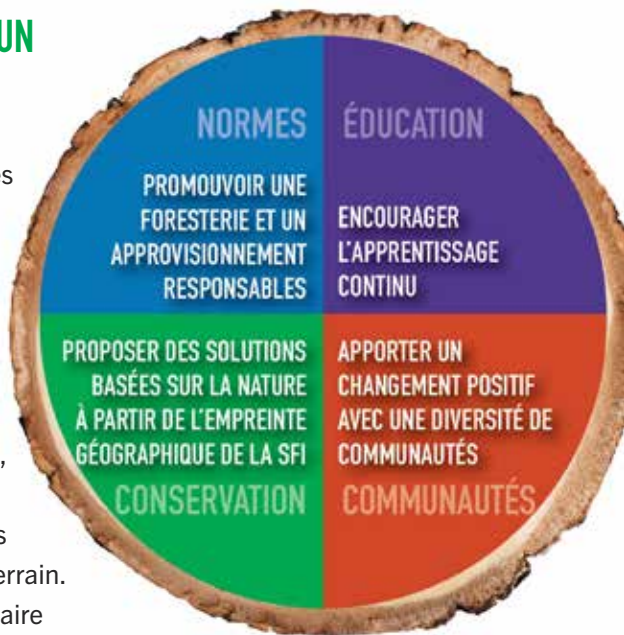

NORMES

PROMOUVOIR UNE FORESTERIE ET UN APPROVISIONNEMENT RESPONSABLES

STRATÉGIE : la SFI effectuera le développement et la promotion de normes qui favorisent la foresterie durable et l'approvisionnement responsable en produits forestiers.

350 MILLION D'ACRES CERTIFIÉS SELON LA NORME SFI D'AMÉNAGEMENT FORESTIER

140 MILLION D'HECTARES ET DES MILLIONS D'HECTARES DE PLUS POSITIVEMENT INFLUENCÉS PAR LA NORME D'APPROVISIONNEMENT EN FIBRE SFI 2022

PROMOUVOIR DES PRATIQUES FORESTIÈRES RESPONSABLES DANS L'ENSEMBLE DU PAYSAGE

La norme d'approvisionnement en fibre SFI 2022 se distingue de tous les autres systèmes de certification forestière en ce qu'elle régit la manière dont les organismes certifiés par la SFI achètent la fibre à partir de terres forestières non certifiées. Bien que tous les grands systèmes de certification (SFI, PEFC et FSC) disposent d'une norme de chaîne de traçabilité et de mécanismes pour éviter les sources inacceptables, seule la SFI dispose d'une norme qui favorise des pratiques forestières responsables dans l'ensemble du paysage.

UNE QUANTITÉ SUFFISANTE DE FIBRE A ÉTÉ FOURNIE SELON LA NORME D'APPROVISIONNEMENT EN FIBRE SFI 2022 POUR

2,2 MILLIONS DE RÉSIDENCES DE TAILLE MOYENNE



PASSÉ

52 MILLIONS D'ACRES / 21 MILLIONS D'HECTARES ONT ÉTÉ INSCRITS AU PROGRAMME DE LA SFI 1996

PERTINENCE POUR LE MARCHÉ ET RECONNAISSANCE DES CONSOMMATEURS

Le label SFI aide les consommateurs à choisir des produits certifiés selon les normes SFI. Les consommateurs prennent de plus en plus conscience de leurs décisions d'achat et, lorsqu'un produit porte un label SFI, ils peuvent savoir que la fibre utilisée pour fabriquer le produit a été certifiée par un tiers selon une norme SFI. Des études ont montré que plus de 30 % des consommateurs classent le label SFI parmi les 5 premières certifications sur les emballages et que 63 % des consommateurs américains ont entendu parler de ce label.

Source: ERM Shelton Global Eco Pulse® 2024

93% DES CONSOMMATEURS AMÉRICAINS QUI ONT ENTENDU PARLER DE LA SFI FONT **CONFIANCE À LA SFI**

PASSÉ

LE PROGRAMME DE LABELS DE PRODUITS DE LA SFI A ÉTÉ MIS EN PLACE 2002

85% DES ORGANISMES CERTIFIÉS

PAR LA SFI ONT DÉCLARÉ UNE DEMANDE CONSTANTE OU ACCRUE DE PRODUITS CERTIFIÉS SFI – PLUS QUE TOUTE AUTRE NORME DE CERTIFICATION FORESTIÈRE

TROIS ANS DE CROISSANCE CONSTANTE POUR LES PRODUITS CERTIFIÉS SFI

85 %
2025

79 %
2024

74 %
2023

LA SFI EST SOUTENUE PAR LE PEFC POUR FAVORISER LA PORTÉE MONDIALE ET LA COLLABORATION

LA SFI REPRÉSENTE PLUS **D'UN TIERS** DE LA SUPERFICIE FORESTIÈRE CERTIFIÉE MONDIALE



LA CERTIFICATION SFI REPRÉSENTE

LA MOITIÉ DES CERTIFICATIONS PEFC DANS LE MONDE



SUSTAINABLE FORESTRY INITIATIVE

SFI-00001

2030 OBJECTIF DE L'ORIENTATION STRATÉGIQUE

ACCROÎTRE LA RECONNAISSANCE SUR LE MARCHÉ, LA CONFIANCE ET LA DEMANDE QUANT À LA VALEUR DES NORMES, PRODUITS ET LABELS DE LA SFI

OPTIMISATION DES FORÊTS URBAINES ET DE LEURS AVANTAGES

La certification SFI aide les organismes à démontrer leur engagement envers la gestion et la conservation responsables des forêts. La Norme de durabilité des forêts urbaines et communautaires SFI comprend 16 objectifs traitant de domaines critiques tels que la biodiversité, la résilience climatique, l'engagement communautaire, ainsi que la santé des forêts et des arbres. Première du genre, cette norme donne aux collectivités les moyens de promouvoir des forêts urbaines prospères pour l'avenir. Des audits indépendants et de tierces parties ajoutent de la crédibilité car ils vérifient si les organismes mettent en œuvre des politiques et des pratiques durables.



UNIVERSITÉ CLEMSON

En 2025, l'Université Clemson en Caroline du Sud est devenue le premier organisme au monde certifié selon cette norme.



MUNICIPALITÉ RÉGIONALE DE YORK

La Municipalité régionale de York en Ontario a été le premier organisme et la première municipalité canadienne à obtenir la certification selon cette norme.

LA SFI PROPOSE DEUX OPTIONS DE CERTIFICATION UNIQUES :

CERTIFICATION INTÉGRALE

Certification couvrant les 16 objectifs qui déclare votre forêt urbaine ou communautaire conforme aux exigences de la Norme de durabilité des forêts urbaines et communautaires SFI.



CERTIFICATION THÉMATIQUE

Certification axée sur les domaines qui comptent le plus pour votre collectivité. La certification thématique permet à votre organisme de concentrer ses ressources sur des objectifs prioritaires, de mettre en valeur les points forts existants et de donner l'impulsion requise vers la certification complète au fil du temps.

PASSÉ

LANCEMENT DE LA NORME DE DURABILITÉ DES FORÊTS URBAINES ET COMMUNAUTAIRES SFI 2023

UN MILLIARD D'ARBRES PLANTÉS PAR DES ORGANISMES CERTIFIÉS SFI EN 2024

ADOPTER UNE POSITION FERME CONTRE LA DÉFORESTATION, LA DÉGRADATION DES FORÊTS ET LA CONVERSION DES FORÊTS

L'Union européenne a indiqué que les États-Unis et le Canada étaient des pays à faible risque de déforestation, et la SFI prend des mesures pour réduire davantage les risques. La Norme d'aménagement forestier SFI 2022, qui est en vigueur depuis janvier 2022 et qui comprend des exigences progressives en matière de foresterie adaptée à l'évolution du climat et de résilience aux incendies, prévient également la déforestation, la dégradation forestière et ne soutient pas la conversion de terres forestières en faveur d'autres utilisations du territoire. Pour clarifier davantage les exigences de la SFI, des définitions formelles et des directives en matière de « déforestation » et de « dégradation des forêts » ont été adoptées en 2024, conformément aux indications du Groupe d'experts intergouvernemental sur l'évolution du climat (GIEC) et du Conseil canadien des ministres des Forêts (CCMF).

LES NORMES SFI
PRÉVOIENT
DES EXIGENCES
STRICTES POUR
PRÉVENIR



EN SAVOIR PLUS

SUR LA POSITION DE LA SFI CONTRE LA
DÉGRADATION DES FORÊTS ET LA DÉFORESTATION

2030 OBJECTIF DE L'ORIENTATION STRATÉGIQUE

UNE MEILLEURE PRISE DE CONSCIENCE QUE LES FORÊTS URBAINES ET
RURALES GÉRÉES DE MANIÈRE DURABLE CONTRIBUENT AU MAINTIEN DES
COLLECTIVITÉS ET LEUR PROCURENT DE NOMBREUX AVANTAGES

CONSERVATION

FOURNIR DES SOLUTIONS BASÉES SUR LA NATURE GRÂCE À L'EMPREINTE DE LA SFI.

STRATÉGIE : la SFI facilitera la croissance de pratiques qui produisent des résultats positifs pour le climat, la résilience aux incendies, la biodiversité et l'eau.

505 PROJETS
DE CONSERVATION, DE DÉVELOPPEMENT
COMMUNAUTAIRE, D'ÉDUCATION ET DE RECHERCHE
SIGNALÉS PAR DES ORGANISMES
CERTIFIÉS PAR LA SFI EN 2024

↓
ET
PRESQUE

**500 ORGANISMES ÉTANT
PARTENAIRES UNIQUES**

DANS PLUSIEURS SECTEURS

- 20% SONT DES ÉTABLISSEMENTS D'ENSEIGNEMENT
- 19% SONT DES PARTENAIRES GOUVERNEMENTAUX
- 12% SONT DES ORGANISMES DE RECHERCHE
- 11% SONT DU SECTEUR DE LA CONSERVATION
- 9% SONT DES ORGANISMES CERTIFIÉS SFI
- 6% SONT DES ORGANISMES AUTOCHTONES
- 4% SONT DU SECTEUR COMMUNAUTAIRE
- 19% SONT D'AUTRES ORGANISMES

(par exemple, des CMO SFI, des fondations, des associations professionnelles)



PASSÉ

LA SFI A LANCÉ UN PROGRAMME DE SUBVENTIONS
EN SOUTIEN AUX PROJETS DE CONSERVATION

2010

AUCUNE AUTRE NORME FORESTIÈRE NE
COMPREND DE CRITÈRE DE RECHERCHE.



PRÈS DE

**2,2 MILLIARDS
DE DOLLARS**

INVESTIS DIRECTEMENT DANS LA RECHERCHE FORESTIÈRE
PAR DES ORGANISMES CERTIFIÉS SFI DEPUIS 1995

69 MILLIONS DE DOLLARS
INVESTIS EN RECHERCHE FORESTIÈRE EN 2024

**LES ORGANISMES CERTIFIÉS PAR LA
SFI SONT TENUS DE FAIRE AVANCER OU
DE SOUTENIR LA RECHERCHE**

Les sujets de recherche vont de l'amélioration de la gestion forestière, à l'amélioration des services d'approvisionnement et à l'évaluation des résultats de conservation. Ces projets garantissent la pertinence et les bénéfices associés aux recherches menées et soutenues par des organismes certifiés SFI. Ces investissements dans la science combinés à notre grande empreinte font de la SFI une force puissante pour faire avancer nos solutions en matière de changements climatiques, de biodiversité, d'eau et de foresterie durable.

RÉPARTITION DES FONDS DE RECHERCHE

31 %	SANTÉ ET PRODUCTIVITÉ DES FORÊTS
19 %	BIODIVERSITÉ; ENTRETIEN ET RÉTABLISSEMENT DES ESPÈCES
7 %	QUALITÉ ET QUANTITÉ DE L'EAU
7 %	SAVOIRS TRADITIONNELS AUTOCHTONES
6 %	ADAPTATION ET ATTÉNUATION EN MATIÈRE DE CHANGEMENTS CLIMATIQUES
4 %	ÉCOLOGIE DU PAYSAGE
2 %	SERVICES ÉCOSYSTÉMIQUES

77% DU FINANCEMENT DE LA RECHERCHE EST LIÉ À DES OBJECTIFS DE CONSERVATION

PRÈS DE

500 MILLIONS DE DOLLARS

DE FINANCEMENT LIÉS À DES OBJECTIFS DE CONSERVATION PAR DES ORGANISMES CERTIFIÉS SFI DEPUIS 1995

2030 OBJECTIF DE L'ORIENTATION STRATÉGIQUE

UTILISATION ACCRUE DES DONNÉES, DE LA RECHERCHE ET DES RAPPORTS QUI QUANTIFIENT, COMMUNIQUENT ET ÉTENDENT LA MISE EN PLACE DE SOLUTIONS BASÉES SUR LA NATURE PAR DES ORGANISMES CERTIFIÉS SFI.

FAIRE PROGRESSER LA FORESTERIE ADAPTÉE À L'ÉVOLUTION DU CLIMAT DANS TOUTE L'AMÉRIQUE DU NORD.

La SFI a lancé son initiative de foresterie adaptée à l'évolution du climat qui est axée sur l'avancement de l'interprétation et de la mise en œuvre de la foresterie adaptée au climat à l'échelle des territoires certifiés SFI, au Canada et aux États-Unis. Cette initiative binationale s'appuie sur plus d'une décennie de collaboration avec des experts du climat et de l'aménagement forestier et est soutenue financièrement par Environnement et Changement climatique Canada, le Département de l'Agriculture des États-Unis et la Fondation Doris Duke.



Environment and
Climate Change Canada

Environnement et
Changement climatique Canada



LA NOUVELLE
INITIATIVE DE
FORESTERIE
ADAPTÉE À
L'ÉVOLUTION DU
CLIMAT DE LA SFI
CONTRIBUERA
PRÈS DE

8 MILLIONS
DE DOLLARS
AU FINANCEMENT
DE PROJETS

AUX ÉTATS-UNIS
ET AU CANADA



EN SAVOIR PLUS
SUR L'INITIATIVE DE FORESTERIE ADAPTÉE
À L'ÉVOLUTION DU CLIMAT DE LA SFI

PASSÉ

LA NORME D'AMÉNAGEMENT FORESTIER SFI A ÉTÉ MISE À JOUR AVEC L'AJOUT D'UN NOUVEL OBJECTIF DE FORESTERIE ADAPTÉE À L'ÉVOLUTION DU CLIMAT ET UN NOUVEL OBJECTIF DE RÉSILIENCE ET DE SENSIBILISATION AUX INCENDIES.

2022

LES

1,6 MILLION DE DOLLARS

INVESTIS POUR L'INITIATIVE DE FORESTERIE ADAPTÉE À L'ÉVOLUTION DU CLIMAT DE LA SFI EN 2025

ONT DONNÉ LIEU À PLUSIEURS PRODUITS MÉDIATIQUES SUR L'INITIATIVE DE FORESTERIE ADAPTÉE À L'ÉVOLUTION DU CLIMAT DE LA SFI



EN SAVOIR PLUS

SFI Climate Smart Forestry Initiative—SFI and Silva21: Putting Research into Practice for Adaptive Silviculture

EN 2025 LA SFI A ANNONCÉ L'OCTROI DE PLUS D'UN MILLION DE DOLLARS DE FINANCEMENT À DES COLLECTIVITÉS AUTOCHTONES POUR FAIRE PROGRESSER LA FORESTERIE ADAPTÉE À L'ÉVOLUTION DU CLIMAT AU CANADA

ORGANISMES AUTOCHTONES QUI DIRIGENT CES TRAVAUX :

- Chippewas de la Première Nation Thames (*Ontario*)
- Chu Cho Forestry, propriété de la Nation Tsay Keh Dene (*Colombie-Britannique*)
- Première Nation Kwikwasut'inuxw Haxwa'mis (*Colombie-Britannique*)
- Nation Dene Lhoosk'uz (*Colombie-Britannique*)
- Première Nation Nazko (*Colombie-Britannique*)
- Obishikokaang Resources Corporation (*Ontario*)
- Nation Quatsino (*Colombie-Britannique*)
- Wahkohtowin Development GP Inc. (*Ontario*)

APPEL OUVERT

POUR LA DEMANDE DE PROPOSITIONS (DDP) : FORESTERIE ADAPTÉE À L'ÉVOLUTION DU CLIMAT DIRIGÉE PAR DES AUTOCHTONES AU CANADA



2030 OBJECTIF DE L'ORIENTATION STRATÉGIQUE

AMÉLIORATION DE LA SANTÉ DES FORÊTS, FORESTERIE ADAPTÉE À L'ÉVOLUTION DU CLIMAT ET RENFORCEMENT DE LA RÉSILIENCE FACE AUX INCENDIES POUR LES FORÊTS ET LES COMMUNAUTÉS FORESTIÈRES.

COMMUNAUTÉS

CRÉER UN CHANGEMENT POSITIF QUI SOUTIENT LES COLLECTIVITÉS

STRATÉGIE : la SFI collaborera de manière à améliorer la situation pour les forêts et la vie des gens.

RÉPONDRE AUX BESOINS DES COLLECTIVITÉS LOCALES ET DE LA FORESTERIE

Trente-trois comités de mise en œuvre des normes SFI (CMO SFI) mènent l'action locale pour une foresterie responsable aux États-Unis et au Canada. En collaboration avec des associations forestières, des universités, des organismes gouvernementaux, des propriétaires fonciers et des groupes de conservation, les CMO SFI obtiennent des résultats réels et mesurables sur le terrain. Qu'il s'agisse de soutenir la formation des bûcherons ou de faire progresser les meilleures pratiques en matière de foresterie intelligente et de résilience aux incendies, les CMO SFI transforment les normes en actions qui renforcent à la fois les forêts et les gens qui en dépendent.

DES SOMMES DE

2,6 MILLIONS

ONT ÉTÉ INVESTIES PAR LES COMITÉS DE MISE EN ŒUVRE SFI DANS LES COLLECTIVITÉS LOCALES

EN 2024, POUR SOUTENIR LA GESTION DES RESSOURCES ET LA FORMATION DES BÛCHERONS, DES FONDS DE SENSIBILISATION AUPRÈS DES FAMILLES ONT ÉTÉ INVESTIS PAR LES COMITÉS DE MISE EN ŒUVRE SFI, LES COMITÉS DE PROPRIÉTAIRES FORESTIERS ET D'AUTRES COMITÉS DANS DES ACTIVITÉS DES COLLECTIVITÉS LOCALES.

LES COMITÉS DE MISE EN ŒUVRE SFI ONT ANNONCÉ QU'ILS COORDONNAIENT EN 2025 LES EXIGENCES NORMATIVES DANS LES DOMAINES SUIVANTS :

74 %
62 %
56 %
56 %
50 %
50 %

BIODIVERSITÉ
SENSIBILISATION AUPRÈS DES PROPRIÉTAIRES FONCIERS
RÉSILIENCE ET SENSIBILISATION AUX INCENDIES
SENSIBILISATION AUPRÈS DES AUTOCHTONES
FORESTERIE ADAPTÉE À L'ÉVOLUTION DU CLIMAT
RECHERCHE

PASSÉ

31 COMITÉS DE MISE EN ŒUVRE ONT ÉTÉ CRÉÉS AU NIVEAU DES ÉTATS POUR PROMOUVOIR LA FORMATION DES BÛCHERONS, LA SENSIBILISATION AUPRÈS DES PROPRIÉTAIRES FONCIERS ET LA PARTICIPATION DU PUBLIC À LA FORESTERIE.

1995

94 % DE TOUTE LA FIBRE FOURNIE AUX
USINES CERTIFIÉES PAR LA SFI

A ÉTÉ LIVRÉE PAR DES
PROFESSIONNELS DE LA
RÉCOLTE FORMÉS SFI

SEULEMENT 34 % EN 1995



257 000 PROFESSIONNELS DES RESSOURCES ET DE LA
RÉCOLTE ONT PARTICIPÉ À DES ACTIVITÉS DE
FORMATION DEPUIS 1995

AFIN DE RENFORCER LEUR COMPRÉHENSION DE
L'IMPORTANCE DE LA QUALITÉ DE L'EAU ET DE LA
BIODIVERSITÉ ET D'AUTRES EXIGENCES EN MATIÈRE
DE PRATIQUES FORESTIÈRES DURABLES



LA SFI A PUBLIÉ UNE VIDÉO SUR L'IMPORTANCE
DE LA CERTIFICATION SFI ET L'IMPORTANCE
DE LA FORMATION DES BÛCHERONS. LES CMO
SFI PEUVENT UTILISER CES VIDÉOS POUR LA
FORMATION DES BÛCHERONS

PRÈS DE 1 000 VISIONNEMENTS

98 % DES FORÊTS CERTIFIÉES SELON LA
NORME SFI PEUVENT SERVIR AUX
LOISIRS EN PLEIN AIR

PASSER DU TEMPS EN FORÊT AMÉLIORE VOTRE SANTÉ

Les forêts certifiées SFI offrent un lieu d'accueil pour des activités de plein air telles que le camping, la randonnée, la pêche, le VTT, l'équitation, et bien plus encore. Lorsque vous passez du temps près des arbres, vous avez plus de facilité à vous concentrer, vous réduisez votre stress, vous faites baisser votre tension artérielle et vous améliorez votre humeur.

2030 OBJECTIF DE L'ORIENTATION STRATÉGIQUE

LES CMO SFI COLLABORENT POUR ASSURER UNE ADOPTION ACCRUE DES MEILLEURES PRATIQUES DE GESTION, NOTAMMENT EN MATIÈRE DE RÉSILIENCE AUX INCENDIES, DE BIODIVERSITÉ, D'EAU ET DE RECONNAISSANCE DES DROITS DES AUTOCHTONES.



RELATIONS AUTOCHTONES

STRATÉGIE : la SFI collaborera avec les peuples autochtones pour reconnaître et respecter leurs droits et leurs savoirs traditionnels.

65 COLLECTIVITÉS, ENTREPRISES ET PARTENARIATS AUTOCHTONES à travers le Canada et les États-Unis sont certifiés selon la Norme d'aménagement forestier SFI

SUR PRÈS DE **24 MILLIONS D'ACRES / 10 MILLIONS D'HECTARES**

57 000 PERSONNES

AU SEIN D'ORGANISATIONS CERTIFIÉES SFI ONT REÇU UNE FORMATION POUR RECONNAÎTRE ET RESPECTER LES DROITS DES PEUPLES AUTOCHTONES CONFORMÉMENT AUX NOUVELLES EXIGENCES DE LA NORME D'AMÉNAGEMENT FORESTIER SFI 2022
ENVIRON 12 000 PERSONNES EN 2025

LA SFI RECONNAÎT L'IMPORTANCE DU LEADERSHIP DES PEUPLES AUTOCHTONES EN MATIÈRE DE GESTION DURABLE DES FORÊTS.

Nous nous engageons à fournir à notre réseau du secteur forestier la formation, les conseils, les ressources et le soutien qui améliorent la compréhension, la reconnaissance et le respect des droits des peuples autochtones, des savoirs traditionnels, des institutions représentatives et des relations distinctives avec la forêt.

PASSÉ

LA NORME D'AMÉNAGEMENT FORESTIER SFI AJOUTE UN NOUVEL OBJECTIF : RECONNAÎTRE ET RESPECTER LES DROITS AUTOCHTONES.

2015



4,6 MILLIONS DE DOLLARS

DE FINANCEMENT DE RECHERCHE EN
NATURE ET EXTERNE PAR DES

ORGANISMES CERTIFIÉS SFI EN SOUTIEN AUX SAVOIRS TRADITIONNELS AUTOCHTONES



AUTONOMISER DES SOLUTIONS CLIMATIQUES BASÉES SUR LA NATURE MENÉES PAR LES AUTOCHTONES

Grâce au financement d'Environnement et Changement climatique Canada, l'initiative SFI de foresterie adaptée à l'évolution du climat soutient des projets dirigés par des Autochtones et qui visent à identifier et à mettre en œuvre des stratégies améliorant la résilience des forêts, réduisant les émissions de gaz à effet de serre et mettant en avant les valeurs autochtones.

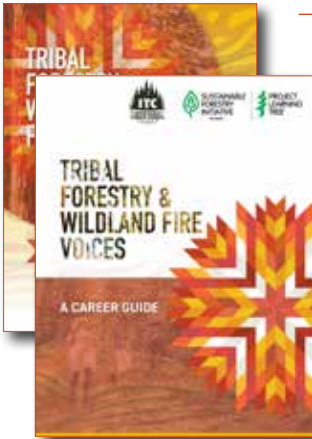

VOIX TRIBALES EN MATIÈRE DE FORESTERIE ET DE FEUX DE FORÊT : UN GUIDE DES PARCOURS PROFESSIONNELS

Le Conseil intertribal du bois collabore avec la SFI et PROJECT LEARNING TREE pour développer et publier une nouvelle ressource tribale sur les carrières dans le secteur des forêts et de la conservation.



SUSTAINABLE
FORESTRY
INITIATIVE

SFI-00001



PROJECT
LEARNING
TREE®



2030 OBJECTIF DE L'ORIENTATION STRATÉGIQUE

COLLABORATION ACCRUE AVEC LES PEUPLES AUTOCHTONES ET INTÉGRATION ACCRUE DES DROITS, DES SAVOIRS TRADITIONNELS ET DES PRIORITÉS AUTODÉTERMINÉES DES PEUPLES AUTOCHTONES DANS LES PRATIQUES D'AMÉNAGEMENT FORESTIER.

ÉDUCATION

PROMOUVOIR UNE VIE D'APPRENTISSAGE

STRATÉGIE : la SFI fera progresser l'éducation environnementale, les connaissances forestières et les parcours professionnels.

PROJECT LEARNING TREE AUX ÉTATS-UNIS

1,6 MILLION D'ÉTUDIANTS

SENSIBILISÉS EN 2024



PLT A TRAVAILLÉ AVEC PRÈS DE

11 000 ÉDUCATEURS

PAR L'ENTREMISE DE

52 PARTENARIATS À L'ÉCHELLE
DES ÉTATS ET DANS LE CADRE DE

600 ATELIERS

EN 2024

PRÈS DE 150 EXPOSÉS DE PRODUITS FORESTIERS

ont été fournis aux travailleurs forestiers au niveau national, des États, de l'USFS, des centres d'information et des partenaires éducatifs de PLT à travers le pays en prévision de la Semaine nationale des produits forestiers 2025.



PASSÉ

LA SFI A ÉLARGI SES ACTIVITÉS DANS LE SECTEUR
DE L'ÉDUCATION ENVIRONNEMENTALE EN ASSURANT LA
PRISE EN CHARGE DE PROJECT LEARNING TREE

2017



PARTENARIATS POUR ACCROÎTRE LA SENSIBILISATION DES JEUNES AUX CARRIÈRES DANS L'INDUSTRIE DES EMBALLAGES EN CARTON ONDULÉ

Project Learning Tree s'est associé à l'International Corrugated Packaging Foundation (ICPF) pour accroître la sensibilisation, l'accès et l'éducation en ce qui a trait aux carrières écologiques enrichissantes dans l'industrie des emballages ondulés, grâce au développement de ressources et d'expériences éducatives pour les éducateurs et conseillers d'orientation travaillant avec les jeunes des niveaux collégial et secondaire.

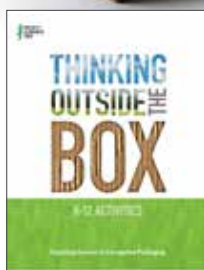

PARTENARIATS POUR ACCROÎTRE LA CULTURE FORESTIÈRE

Project Learning Tree s'est associé au Texas A&M Forest Service, avec le soutien de l'USDA Forest Service, pour créer un cours en ligne gratuit visant à renforcer les liens communautaires avec les arbres et à accroître la culture forestière. Lancé en 2025, le cours de littératie forestière sur la compréhension de la valeur des arbres, des forêts et de la durabilité (*Forest Literacy: Understanding the Values of Trees, Forests, and Sustainability*) offre des connaissances pratiques pour approfondir la compréhension et l'engagement autour des valeurs et des avantages des forêts et de la gestion durable des forêts.



bit.ly/forestliteracycourse



2030 OBJECTIF DE L'ORIENTATION STRATÉGIQUE
L'ÉDUCATION À L'ENVIRONNEMENT ET LA LITTÉRATIE FORESTIÈRE FONT
PARTIE INTÉGRANTE DU PROGRAMME DIDACTIQUE

CAMPAGNE DU 50^e ANNIVERSAIRE PROJECT LEARNING TREE

FORMER DES CHEFS DE FILE POUR
LA PROCHAINE GÉNÉRATION

SENSIBILISER PRÈS DE
**150 MILLIONS
D'ÉTUDIANTS**



L'OCCASION QUI S'OFFRE À NOUS

En 2026, Project Learning Tree, un programme phare de l'initiative pour la foresterie durable, célèbre 50 ans de transformation quant à la façon dont les jeunes comprennent et s'engagent avec le monde naturel. Mais en atteignant ce jalon, nous devons faire plus que de simplement regarder le passé. Il s'agit de semer des graines pour les 50 prochaines années.

CAMPAGNE DU 50^e ANNIVERSAIRE DE PROJECT LEARNING TREE

En soutenant Project Learning Tree, vous investissez dans les générations actuelles et futures. Votre don fait progresser l'éducation environnementale, la littératie forestière et les parcours professionnels d'une manière qui apporte un nouvel éclairage et un nouvel impact sur les gens et les collectivités.

**C'EST UN MOMENT
CRITIQUE. NOUS AVONS
BESOIN DE VOTRE AIDE.**

**INVESTISSEZ DANS
LES 50 PROCHAINES
ANNÉES DE PLT!**

Les défis du secteur forestier exigent des chefs de file que nous n'avons pas encore formés.

L'économie verte que nous bâtissons a besoin de travailleurs que nous n'avons pas encore préparés.

L'avenir durable que nous envisageons nécessite des citoyens que nous n'avons pas encore éduqués.

EN FAISANT UN DON À PROJECT LEARNING TREE, VOUS INVESTISSEZ DANS L'AVENIR DE NOS FORÊTS ET DANS LES GÉNÉRATIONS FUTURES QUI EN BÉNÉFICIERONT.

CHAQUE DOLLAR INVESTI :



FORME LES ÉDUCATEURS



**CRÉE DES VOIES VERS
DES CARRIÈRES VERTES**



**RENFORCE LA LITTÉRATIE
FORESTIÈRE**

**INVESTISSEZ DANS L'AVENIR DE NOS JEUNES ET DANS
CELUI DE NOS FORÊTS.**



**PARCE QUE LES DIRIGEANTS DE DEMAIN
SONT INSPIRÉS AUJOUR'HUI.**

www.plt.org/donate-to-plt/



APPRENDRE PAR LES ARBRES CANADA

Le mentorat peut contribuer à inspirer et à soutenir la génération actuelle et les générations futures pour qu'elles choisissent une carrière verte dans le secteur des forêts et de la conservation.

PLTC-APLA CANADA
A COLLABORÉ AVEC

135 MENTORS ET
MENTORÉS
EN 2025

DEPUIS 2018, PLTC-APLA CANADA
A SOUTENU PLUS DE

820 PARTICIPANTS AUX
ACTIVITÉS DE MENTORAT
CES PARTICIPANTS
ÉTAIENT RÉPARTIS DANS **15** COHORTES
DIFFÉRENTES



71
EMPLOIS

3,288
EMPLOIS

Depuis 2018,
PLTC-APLA CANADA
A FORMÉ PLUS DE

1 300
ÉDUCATEURS

DANS

6 PROVINCES

Grâce à des partenariats, nous avons soutenu la formation pré-emploi d'enseignants en éducation axée sur le territoire, veillant ainsi à ce que la prochaine génération d'enseignants soit prête à enseigner, à diriger et à inspirer les étudiants par la nature.



PASSÉ

LANCEMENT DE PLT CANADA - APLA CANADA À L'AIDE DE FONDS
CONSACRÉS AU PLACEMENT DE 1 000 JEUNES DANS DES EMPLOIS VERTS

2018



9
EMPLOIS

915
EMPLOIS

427
EMPLOIS

107
EMPLOIS

3,100
EMPLOIS

385
EMPLOIS

22
EMPLOIS

150
EMPLOIS

209
EMPLOIS

63
EMPLOIS

PLT-APLA CANADA A PLACÉ
DES JEUNES ADULTES DANS
8 700
EMPLOIS VERTS
depuis 2018



Plus de
470
EMPLOIS VERTS
comblés en 2025

En 2025
55% DES
EMPLOIS VERTS
ÉTAIENT OCCUPÉS PAR DE
JEUNES FEMMES

PARCOURS PROFESSIONNELS DE PLTC-APLA CANADA
Les emplois verts permettent aux jeunes d'acquérir
une expérience professionnelle précieuse qui les
aidera à choisir des carrières en gestion forestière,
pratiques intelligentes adaptées au climat, résilience
et sensibilisation aux incendies, biodiversité et
conservation, relations autochtones, recherche et
technologie, et bien plus encore.

En 2025
24% DES
EMPLOIS VERTS
ÉTAIENT OCCUPÉS PAR DE
**JEUNES
AUTOCHTONES**

**LE NOUVEAU GUIDE DE
LA CARRIÈRE AVEC LA
SOCIÉTÉ INTERNATIONALE
D'ARBORICULTURE (ISA)**



2030 OBJECTIF DE L'ORIENTATION STRATÉGIQUE
LA MAIN-D'ŒUVRE FORESTIÈRE ET DE CONSERVATION EST PLUS
REPRÉSENTATIF DE LA SOCIÉTÉ

COMITÉ D'EXAMEN EXTERNE DE LA SFI

Le Comité d'examen externe (CEE) de la SFI est un groupe sélect d'experts indépendants représentant les organisations américaines et canadiennes en matière de conservation, ainsi que les organisations autochtones, professionnelles, universitaires et publiques.

Le CEE assure une révision continue, indépendante et axée sur la qualité des normes de la SFI et conseille le conseil d'administration de la SFI sur les modifications appropriées pour aider le programme à atteindre ses objectifs. Il garantit également que les résultats de l'enquête annuelle utilisés dans le rapport d'étape annuel de la SFI sont objectifs, crédibles et indiquent équitablement l'état de mise en œuvre des normes.

Scott Phillips (président)

Responsable des forêts de l'État
South Carolina Forestry Commission

Sharon Jean-Philippe, Ph.D. **(vice-présidente)**

Professeure de foresterie urbaine
Herbert College of Agriculture
Université du Tennessee

Ann Bartuska, Ph.D.

Conseillère principale
Resources for the Future

Nick Biemiller

*Directeur de la restauration
forestière du Sud-Est*
American Forests

Brian Brashaw, Ph.D.

Directeur adjoint, Innovations du bois
USDA Forest Service

Alison Curran

Gestionnaire de projet
SLR Consulting

Nancy Gélinas, Ph.D.

*Doyenne, Faculté de foresterie, de
géographie et de géomatique*
Université Laval

Dominik Roeser, Ph.D.

*Professeur associé en opérations
forestières*
Université de la Colombie-Britannique

Vincent Roy, Ph.D.

*Ingénieur forestier, directeur,
Partenariats scientifiques et
mobilisation de la connaissance*
Service canadien des forêts et
Ressources naturelles Canada

Secrétaire administratif du CEE

Rick Cantrell

Président
BlackBriar Environmental LLC



Le CEE a examiné les résultats des enquêtes annuelles utilisées dans ce rapport et il juge qu'ils sont objectifs et crédibles et qu'ils indiquent équitablement l'état de la mise en œuvre du programme. Le CEE a également examiné des données non utilisées dans le rapport annuel et fournissant des informations supplémentaires sur la manière dont les normes SFI sont appliquées sur le terrain et sur le marché. Les normes SFI d'aménagement forestier et d'approvisionnement en fibre incluent une mesure de performance permettant aux organismes certifiés non seulement de répondre à l'enquête annuelle, mais aussi de tenir des données sur les catégories d'informations nécessaires à la réalisation de l'enquête et au maintien de copies des rapports d'enquête passés afin de documenter les progrès et la conformité aux normes. Des audits des organismes certifiés sont effectués en fonction de cette mesure de performance, ce qui améliore l'objectivité et la crédibilité du processus d'enquête.

Les marchés forestiers sont particulièrement importants pour une gestion durable des forêts. Sans marchés solides, les propriétaires forestiers disposent d'options et d'incitatifs limités pour effectuer une gestion des forêts assurant la santé des forêts, la réduction des risques d'incendie, l'amélioration de la résilience et de l'adaptation au climat, la gestion de l'habitat faunique et d'autres activités essentielles. Nous savons que la SFI a déterminé que les marchés sont un point focal pour de futures collaborations et nous encourageons la SFI à s'engager pleinement avec les partenaires du secteur forestier afin de déterminer les éléments clés, y compris la recherche sur les marchés émergents, sur lesquels la SFI peut avoir le plus grand impact.

La SFI a intensifié ses efforts pour sensibiliser les collectivités autochtones et nous saluons ce travail. Le nouveau guide de la carrière et le manuel de certification du Conseil forestier des Premières Nations de la Colombie-Britannique et de la SFI, qui présentent les options, outils, ressources et tous les autres programmes de certification de la SFI et de PLT-APLA Canada disponibles pour les collectivités de la Colombie-Britannique, ainsi que des occasions de financement accrues pour les collectivités autochtones, sont des étapes importantes pour accroître la participation au programme SFI.

Nous saluons également l'engagement continu de la SFI dans le domaine de la foresterie adaptée à l'évolution du climat, conformément aux exigences des normes SFI. Ces efforts visant à garantir que les forêts certifiées sur tout le territoire couvert par la SFI augmentent leur potentiel de stockage et de séquestration du carbone tout en augmentant leur résilience face aux changements climatiques. La SFI donne un exemple positif et mène l'action dans ce domaine.

Nous reconnaissons qu'il existe plusieurs façons de présenter les résultats de l'enquête annuelle et nous encourageons la SFI à fournir une interprétation et du contenu supplémentaires. Cette analyse approfondie aidera les parties prenantes à mieux comprendre les impacts des normes.

L'accent mis par la SFI sur l'amélioration continue du cadre de l'enquête et sur le développement de nouvelles questions est digne de mention. Cependant, nous craignons que l'élargissement significatif de l'enquête puisse poser des défis; toute nouvelle question doit donc être examinée avec attention. Nous avons apprécié l'accent mis par l'équipe de la SFI sur l'amélioration des questions actuelles plutôt que sur l'ajout de questions supplémentaires.

La norme SFI sur la durabilité des forêts urbaines et communautaires est un nouvel outil important de sensibilisation à l'importance des arbres et des forêts en milieu urbain, et cette norme peut être appliquée partout dans le monde. Les plans de la SFI visant à accroître sa participation au programme Ma rue, mes arbres (Tree Cities) pourraient entraîner une augmentation significative de l'utilisation de cette norme.

Les comités de mise en œuvre SFI (CMO SFI) sont essentiels pour la mise en œuvre locale et le signalement des pratiques incohérentes. La participation des parties prenantes diverses aux CMO SFI est une force et nous encourageons les CMO SFI à poursuivre cette pratique. L'accent mis par la SFI sur le soutien aux CMO SFI doit également rester une priorité.

Nous encourageons le personnel de la SFI à continuer de rechercher des améliorations potentielles au programme et aux approches d'évaluation de la réussite.

CONSEIL D'ADMINISTRATION DE LA SFI

SECTEUR ENVIRONMENTAL



DAN LAMBE
(PRÉSIDENT)
Directeur général
Fondation Arbor Day



TERRY BAKER
PDG
Society of American
Foresters



TRACY FARRELL
PDG, IUCN-US
directrice UICN-US,
UICN Amérique du Nord



CATHERINE GRENIER
Présidente-directrice générale
Conservation de la nature
Canada



CAITLYN POLLIHAN
Directrice administrative
Société internationale
d'arboriculture



Liaison d'office
ELLEN SHULTZABARGER
Sous-directrice générale
associée
USDA Forest Service

SECTEUR SOCIAL



SAM COOK
Directeur administratif des
ressources forestières
Université de la Caroline du Nord



JESSICA IRELAND
Directrice des programmes
éducatifs
North Carolina Forestry Assoc.



LENNARD JOE
Directeur général
Conseil forestier des Premières
Nations de la Colombie-Britannique



PHIL RIGDON
Surintendant
Yakama Nation DNR



HEATHER SLAYTON
Commissaire adjointe et
responsable forestière de l'État
Département de l'Agriculture
du Tennessee



BOB WALLS
Chef du personnel
International Association of
Machinists and Woodworkers

Notre gouvernance est inclusive,
diversifiée, transparente et responsable.



SECTEUR ÉCONOMIQUE



DAVID GRAHAM
(VICE-PRÉSIDENT)

Président
Weyerhaeuser Company Limited



BRENT KEEFER
(SECRÉTAIRE-TRÉSORIER)

Directeur général
American Forest Management, Inc.



GEORGE EMMERSON
Président du Conseil
Sierra Pacific Industries



ARSEN KITCH
Président-directeur général
Clearwater Paper Corporation



PINO PUCCI
Président-directeur général
Tolko Industries Ltd.



SUSAN YURKOVICH
Présidente-directrice générale
Canfor Corporation et Canfor Pulp

La SFI Inc. est dirigée par le conseil d'administration de la SFI, composé de 18 membres.

La gouvernance de la SFI est structurée de manière intentionnelle afin d'assurer un pouvoir de vote égal aux secteurs environnemental, social et économique.

Le conseil d'administration de la SFI définit l'orientation stratégique de la SFI et est responsable de superviser son travail en matière de normes, de conservation, de développement communautaire et d'éducation. Le conseil d'administration de la SFI approuve les normes SFI à la suite d'un processus à plusieurs niveaux, robuste et transparent d'élaboration des normes, d'examen technique et de consultation. Le conseil d'administration de la SFI a également la responsabilité fiduciaire de l'organisation, approuvant son budget annuel et ses états financiers audités.

Suivez-nous sur



SUSTAINABLE
FORESTRY
INITIATIVE

SFI-00001

forests.org | info@forests.org

CANADA

1306, rue Wellington
Bureau 400
Ottawa, ON K1Y 3B2
T : 613-747-2454

ÉTATS-UNIS

2121 K Street NW
Suite 750
Washington, DC 20037
T : 202-596-3450



LA VOIE À SUIVRE

2030